朝鮮日報
[illegible]

社說 大邱事件의處理

一

大邱事件은 오늘에이르도록 그全貌의公式發表에 接하지못하였으나 그後의消息을 綜合하면 實로 民族的이오 歷史的인大事件이였다는것을 다시금 깨닫지안을수없다. 우리는 이事件을 通하여 行政方面이나 그各個政治運動團體로나 한결같이 政策의再檢討와 反省을 ㄴ은그再出發을 해야한다는것을 嚴肅히 要求하는바이거니와 그와同時에 이事件의적處理에 있어서도亦是 愼重한態度가 있어야할것을 再三主張하는바이다. 이것이 設令 一部政治的謀略에서 煽動된것이라고 하드래도 民衆의心理가 發火될만한 素地를 가졌었다는것 卽社會的現實이 이미發火點에 達해있었다는點을決코 가볍게볼것이 아니다. 하-지中將도指摘한바와같이 問題가生命인食糧問題에關한限 이事因을輕視해서 안될뿐만아니라 오히려事件處理에 있어 이것에 重點을두지안흐면 안될것이다. 그러므로 暴動에參加한 一般群衆에對하야는 全般的으로 寬大한 政治的考慮하며 强大한指導力을 發揮케하야 써 問題處理에 當하지안으면 設令 當面의收拾은 될지몰라도 民衆에게 언제나 一點의暗影을남기는 結果를 招來하지안흘까 가자못 念慮되고있다.

二

마음으로도 이미 發表되였든것도 이事件의嫌疑者도 數千名이 檢擧되었는데 이런事件이主로 警官을相對로한것이였고 또地方에따라 그方法이 매우殘忍한關係도있어 事件取扱者에게는 被害者全般에對한 報復의心理가 나타날수도 있는것이다 그러므로 이點도爲政者의 高處에서特別한用意를 時急히 베풀어야할必要가있을것이다 萬一非를非로 써한다면 其餘地가 없어지는것이니 民心의 時急圓滿한收拾과 法의公正과 그權威를위하야 嚴正한手段을 그는大膽히 베푸러야할것이다 새 이事件에서 處理에있어서 흔히있기쉬운 感情的態度를 側避할것이 絶對로要請되는바이어니와 이와同時에 現下의 事件으로 말미아마 方今秋收에 一刻을다투어야할 農村의不安과動搖를 하루바삐 原狀으로回復시켜야할것이다 事件後靑壯年은 거이全部가 집을떠나고 그곳의남어있는 農村에는 老幼뿐이 남어있다는部落이 많다고 傳하고있으[illegible] 一般의不安狀態를 어찌 迅히 原狀에 回復시킬수있을것인가 하루바삐 人心의安定을 圖謀하여 各々生業으로 도라가도록 一時急한措處가 있기를바라는 바이니 이러한難問題에 부다천만 政治家의政治家다운 有効適切한手腕이 發揮되어야할것을 期待하는것이다.

美蘇共委中途休會는 獨立國家建設에 支障

合作委員會서 共委再開要請

朝鮮臨時政府樹立을 促進시키기爲한 美蘇共同委員會는 美蘇兩國間의見解의相異로 五月六日決裂된채 半個年이經過하였고 그동안 우리政界混沌하고 民生은塗炭에 헤매이는가운데 우리三千萬은政府樹立이緊急함을 더욱渴望하고있는이때 這間實現된 左右合作委員會에서는 十六日그첫目標인臨時政府樹立을爲한 美蘇共同委員會의續開를要請하는 聲明書作成의件을 決定하고 十八日內外通信記者에게 다음과같이 聲明書를 發表하야 美蘇兩國에 傳達키로되였다 美蘇共同委員會의續開는 朝鮮民衆의輿論인뿐아니라 實로世界의輿論이오 朝鮮臨時政府의樹立은 곧美蘇의全面的協調가可能視되는 世界平和建設의 絶對的要因이 되어있는만큼 今般南朝鮮左右合作委員會의 聲明書에對하야 美蘇兩國은形式은 何如間 가장誠意있는어떤 態度表示가 있어야할것이 期待되고있다 (寫眞上은金奎植氏 下는呂運亨氏)

聲明書

莫府三相會議의 決定에따라 美蘇兩國은 朝鮮民族에게對한 任務를마추기위하야 同共同委員會가組織되어서 會議를進行하든中 這間에 休會되였든것은 遺憾일뿐더러 朝鮮民族의渴願하는바 獨立國家建設에 支障이되므로 該共同委員會의 卽速續開를 全民衆의要望을代表하야 上記兩國駐屯軍司令長官과 各該政府에 要請함

一九四六年十月十八日

合作委員會

主席 金奎植

呂運亨

弱少國民의權利擁護 勝利보다도理解要求

美國의對外政策 美國務次官談

【紐育十八日發AP合同】美國務長官代理「애치슨」氏는美對外政策에關하여다음과같이 말하였다

美國의對外政策은UN「멤버ㅣ」各國과같이 弱少國民의權利를 擁護하야民主主義的으로 外部의干涉을 防止하고 政治的安定經濟的 發展 社會問題解決等을 齎來시키는데 그目的이있다 卽美國은 敗戰國人民의 權利를 民主主義的樣式으로回復케하는것을 主張하고있으며 少數民族의宗敎的 政治的 經濟的權利도 重要視하여야 한다는 見解를가지고있다한다

그러고 나는友好國家間의外交關係에는 勝利란 言句는 없다고생각한다 勝利라는言句는 戰爭을 豫期시키는것이고 平和를意味하는것은아니기때문이다 우리美國도 世界各國民은 各國民에對하야 勝利를要求하는것이 아니라 다만그들의理解를 要求할다름이다

四相會議紐育서

十一月四日開催를發表

【華盛頓十七日發合同】佛蘭西通信에依하면「번즈」美國務長官은 十七日 四個國外相會議를十一月四日부터「뉴욕」에서開催한다고 發表하였다 그리고이會議는「뉴욕」에서 同時에開催될 UN總會와는 別個로進行되다

合作委員들을 하지中將招待

左右合作委員會秘書宋南憲氏는 다음과같이 發表하였다 南朝鮮美軍司令長官하지中將은 十七日午後四時부터六時까지 合作委員會委員及秘書들을招待하야 그의官邸로 茶菓會를 開催하고 歡談이있었다

立法議員選擧에對한 民統과國民會立場

李承晚博士談話發表

李承晚博士는 今般立法機關成立에對하여 順調로되完成하여 國權回復에 하로바삐成功되기를 바란다하며 民統及國民會의 立場을 밝히어 十八日다음과같은 要旨의談話를發表하였다

代表選擧에있어서 系統을避하고 公正한思想과謙讓하는 態度로偏私를두지말고 民國의權威있는 被選이있기바란다 民統本部와 國民會는原來政權을잡거나 地位를圖謀하며는生覺이없고 全民族의統一으로 政府樹立과國權保護에 補佐가되고저하는것뿐이니 우리는代表被選權이나 代表選擧權을要求치않으며 우리幹部任員이나 會員은 이에對하여 各々個人資格으로 市民의職責을行하라 團體名義로는參加하는것을 必要치안은줄로아나니 各々自意로行할것이며 있던個人이나 團體가地位를다투거나虛榮을爲하여 立法機關成立에 支障이되게하는等의弊端이 없기를바란다

部長 咸尙勳 產業部長 李雲 組織部長 鄭光好 靑年部長 洪性夏 調査[illegible]

部長 朴璟原 連絡部長 [illegible]

韓民黨各部長決定

韓國民主黨에서는各部長을아래와같이 選定하였다

事務局長 羅容均 企劃部長 兪鎭熙 政治部長 張德秀 財政部長 安東源 黨務部長 金若水 勞農部長 洪性夏 宣傳[illegible]

國民의公正選擧要望

韓民黨宣傳部發表

韓國民主黨宣傳部에서는十八日記者團에게다음과같이選擧와合作問題에對한發表가있었다

一、今番誕生할 立法議院의 民選委員選擧는 朝鮮이 自治能力의 試金石이다 選擧取締決에 없다말지마고 金錢에買收되거나 無批判的으로 公職者의 干涉에唯々服從하지말며 또한棄權도 하지말고 참으로愛國愛族하는政黨又는 個人에게投票하야 其一票가國利民福되기를 期하지안오면안되겠다

一、左右合作은 政黨間의 軋轢과階級의鬪爭을防止又는 制止하야 民族的統一을 보이는데있다 嶺南事件같은 同族相爭의行爲가 大規模로實行되고 要人들에게「테로」行爲가 不絶하는것은 아직도 左右合作又는 民族統一의안된證左다 이는곧合作委員의 實際的努力을要할點이다

中共軍의態度如何로 延安도攻擊할作定

陳誠參謀總長言明

【北平十八日發INS合同】中央軍參謀總長 陳誠將軍은 新聞記者團과 會見하고 다음과같이言明하였다 萬若中共側이 中國和平統一을 平和裡에解決할것을 同意치안는다면 中央軍은 三個月乃至五個月間의 對中共軍作戰으로써 中共側을敗北시키고야말것이다 致命的打擊을입은 中共側의被害恢復을바라기 어려울것이다 卽中共側은지난 六月以來 數十萬名의死者를내였고 莫大한物資를喪失하였기때문이다 나는中共側과함께 中國의統一을平和的手段으로써 達成될수있다는 希望을 包懷하고있으나 同時에 中央軍이必要한때에는어느때를不拘하고 그軍力을使用할수있는 用意가 [illegible] 示하고있으나 張家口占領時에도 何等의國際紛爭이 發生되지않었다는 事實을指摘하여 그는中國問題가 中共側主張과같이 國際平和에重大한 危脅을주고있다고는생각지않는다 또國際問題가 發生하는때에는 우리는 中國에對한 他國의好意에 依賴할것이다 最後에力說하고저 하는바는 中央軍의軍事行動은 中共側態度如何에 달려있으며 萬若中共軍이 中央軍을攻擊하는 境遇에依해서만 延安을 攻擊할作定이다

스將軍遺骨灰 太平洋上에撒布

【카ㅣ멜(캐리포ㅣ니아州)十七日發AP合同】過般逝去한「스틸웰」將軍의遺骨灰는 同將軍遺言에依하야 飛行機로부터 太平洋海上에 撒布되였다한다

「번즈」長官空路로歸國

卽時「트」大統領에詳細報告

【華盛頓十八日發AP合同】巴里로부터 空路歸國한 美國務長官「번즈」氏는 到着卽時「트루ㅡ맨」大統領과約一時間동안會談하고 巴里媾和會議의經過에對하야 詳細히報告하였는데 大統領은「번즈」氏業績에對하야 感謝의뜻을表示하였다 [illegible]「번즈」氏는 매우 樂觀的이였으며 愉快한氣色을보이였다

會議成果良好

「번즈」氏記者에言明

【華盛頓十八日發AP合同】國務長官「번즈」氏는 新聞記者에게 다음과같이 말하였다 巴里媾和會議는 歐羅巴에平和를樹立하는데있어서 많은進展을보았다 失敗는 없었다고 생각한다

人事消息

▲錢鎭漢氏(大韓勞總委員長) ▲趙光燮氏(同副委員長) ▲金憲氏(同) 新任人事次來社 ▲洪承玉氏=서울石炭配給組合組合長(三國石炭) ▲劉基昌氏=同副組合長(日滿商事) ▲崔聖錫氏=同理事(紀伊產業) ▲朴在璿氏=同理事(權友石炭) ▲張應華氏=同監事(朝陽商事) 組合結成人事次來社 ▲文寬柱氏(朝鮮스크립製作所京城支店長)人事次來社

社會勞動黨에對한是非論

反動下에屈服

民戰事務局談

民主主義民族戰線事務局에서는 十八日 左翼三黨合同으로 發足하려는 社會勞働黨에對하야 다음과같이 말하였다 共產黨現幹部派人民黨四八派 新民黨非白南雲派로 九月四日에 合黨과同時에 結成準備中에있든 南朝鮮勞働黨을 支持하고 이번社會勞働黨을排擊한다는 態度를表明하였다 卽 三黨內部에서 一部分子들은 끝끝내分裂行爲를 取하야 利敵行爲와 其他勢力을 [illegible] 反動勢力과 握하고 [illegible]

民戰名義纂稱

社勞黨準備會談

[illegible]

大衆을眩惑

南朝鮮勞黨準備會談

南朝鮮勞働黨準備委員會에서는 社會勞働黨創立에對하야 [illegible] 大衆을眩惑시키기 위한것에不過하다 [illegible]

朝共서도非難

朝鮮共產黨(所謂朴憲永派)書記局에서는 十八日談話로써 社會勞働黨結成에 言及하야 同黨이 立法機關에對한 曖昧한點과 五原則을떠나서 左右合作을 實質的으로 支持하고있는 點等을드러 非難하였다

印度의大洪水

【뉴ㅡ욕十六日發】印度로부터의報道에依하면 北部오랑州地方에서는 洪水가나고 被害面積은 五千키로에 七百村落이 浸水되었다하나 人命死傷에對한 報告는 아직없다고한다

謹告

今般서울市廳으로부터 石炭販賣業의 假指定을 받어 서울石炭配給組合을 創立하였아오니 江湖諸位의 倍前의後援과鞭撻하야주심을 伏望하나이다

一九四六年十月十六日

서울市中區南大門通五丁目五七 臨時事務所(紀伊產業二層)

서울石炭配給組合 代表電話本局②八一九五番

組合長 三國石炭株式會社 洪承玉
副組合長 日滿商事株式會社 劉基昌
理事 紀伊產業株式會社 崔聖錫
理事 權友石炭商會 朴在璿
監事 朝陽商事株式會社 張應華

「家庭常備藥」特賣

內容 大學目藥一匣、淸心丸二匣、牛黃抱龍丸二匣、天一靈神丸一匣、牛黃淸心丸三匣、敗毒散一匣、金鷄納一匣、沃度丁幾一瓶、朝鮮膏藥二包、天一健胃散一包、止咳散一匣、唐麝香蘇合元二匣、解熱散一包、혼진散一包、香丹一匣、蛔虫散二包

右記藥을協定價格壹百六十參圓을今般特히壹百四十五圓으로進呈합니다(一袋送料五圓) 우리同胞諸位여! 萬人의絶讚이오니 一家에一袋式常備합시다

地方代理店、特約店、團體註文募集

發賣元 서울市鍾路一丁目八(光化門郵便局前) 東海貿易藥品商會 振替京城一二五四〇番 電光③三五九八番

商品入荷案內

化粧品用高級香料(在庫小量有함 品切前에註文하시요)
高級化粧品專門 化粧비누取扱(生產者價格에應함)
新韓[illegible]總販賣元
新韓貿易株式會社化學部
漢城市中區若草町三三(首都劇場前) 專務 崔洛桓 電話本局②二七四〇番

京城商工中學校同窓會
一、時日 十月二十日(日曜)午前十時
一、場所 母校講堂
會員多數參席要望
京城商工中學校同窓會(舊京城商工學校)

學校用品·敎材敎具·運動具
事務用品·參考圖書
商務通品
京城學用品商會
京城府黃金町四丁目二八九 電話本局③四二五五六 振替京城二八九五二

採用 英文타이피스트 二名
一、高女卒業生 年齡十八歲ㅡ二十歲
二、英語素養이必要하나會話는若干理解할程度라도無妨함
三、一分間約六、七十語打字技能者를希望함
附、待遇優待
右希望者는來二十二日午前中으로自筆履歷書持參하시압
西紀一九四六年十月十七日
京畿道財產管理處庶務係

日用品稅를廢止

奢侈品에는高率課稅

物品稅增收法令一〇一號內容

十八일군정청발표에의하면 물품세증수법령배一〇一호는 일제시대에 시행되어온 물품평한점을시정하야 일용품세를전적으로폐지하고 자치품에속하는물품에배하야 고품의과세를하는동시생활필수품에 가까운물품에대해서는세률이 감소되어있다 그대로복히 자당소비세 광고세 인쇄급제본제 군속세봉은전적으로폐지되었다

(遞發)쳐가 봉자재장은는데 욱히전차 자동차 영에있어서 극한의비밀는앞뒤에 동불을밝혀야 과 전제로 그운영을그하고 이교통규측을위반 못처 불분명한 거행의한자는 벌금과 구류에 가수금(假收)과 부처답것이다한다

大東新聞再建에 社員自治會組織

동업대동신문(大東新聞)은 사장이종형(李 채금으로 휴간인위기에 직면한채 옥중에있는관계로 동사재건을위해봉사원부급 사원들이 그창영주를 선택하고 경영권이양을 교섭하였으나 결렬되여 동사원一동은 최후로 군정당국과 교섭하는일방 급조처로자원자치회(社員自治會)를 조직하고 부활운동을 전개하리라 한다。

愛國協會結成

그동안재미중이었는 애국협회(愛國協會)는 十七일오후두시부터 서울 견지동(堅志洞)교당에서 회원 一백여명과 각계대표다수참석하여 결성식을거행하였는데 회장 이강(李剛)씨 부회장에는 황학수(黃學秀)씨가 각각결정되였다

律動美에陶醉

올림픽大會三日도盛況

조선올림픽대회 제삼일인 십팔일오정에는서울운동장에서 여자중등학교운동(律動)체조가 있었는데 참가한학교는 열아홉학교무이천명의여학생이백의인(白衣人)을 상증하는 힌수천힌운동복에 힌운동화를신고 불모 한결가벼웁게 행진곡에 맞추어 야외의변주하는 선에서는 발마추어 처음보는「푸로메나드」(遊步)가 있었는데 관중은 그아름다운관청에 도취하였으며 이와대하 지휘세대(金進祿)씨의 지휘로 절서정연하게 움지기는 아름다운 운동체조는 이대회를 더욱 화려하게 하였다 (사진은 여자중등학교운동체조광경)

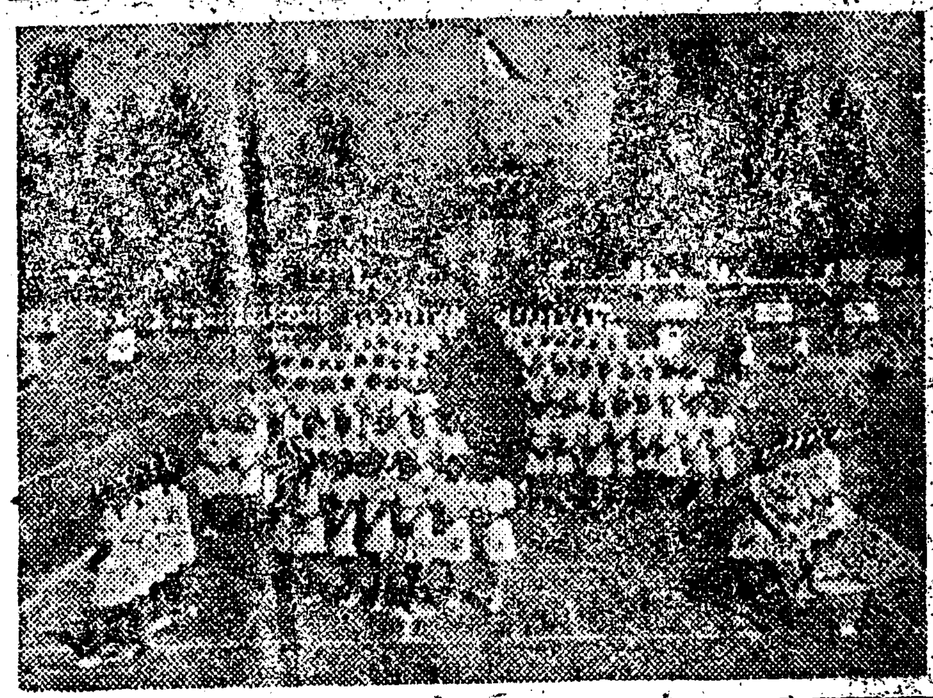

水利制度審議會 一同委員會開催

식량난해결과 미곡증산의국가백년대계를세우고저 조선수리조합연합회(朝鮮水利組合聯合會)에서는 토지개혁과 아울러 수리제도와종합법을제하는 전의안을정부에 계출하게되어 이원회를 二십一일오후 정(?)한 사계의권위(權威)를 망라한 수리제도심의회(水利制度審議會) 제一회위원회를 二십一일오후 조합대회실(玉仁大會)로 열게되었다

體育 올림픽大會成績 (十八日正午까지)

【籠球】
△女子中等 二回戰
梨花21—17舞鶴
進明16—8公州
京畿26—7漢城
開城明德26—8釜山
淑明26—6同德
△一般部 二回戰
稅務署82—26商銀
△男子中等 一回戰
大田中23—13漢陽工
漢城中32—9公州農
徽文中34—15京畿商

【送球】
光新商28—22徑里
養文高2—1舞鶴
全徽文6—6教員

【自轉車】
△千米決勝
一着 金判龍(一分五〇秒)
二着 吳相貫(一分五二秒)
△五千米決勝
一着 曺淳鎬(八分十三秒)
二着 金好鎭(八分十三秒)
△五千米 決勝
一着 蔡鏞喆(五分三秒六)
二着 宋壽命(五分三秒八)

【卓球】
△女子中等 複式
李京城月·金松子 ○尹貞子 2—0 韓(?)(梨花)(同德)
△女子一般 複式
○趙明子·李季性 2—0 田仁順·洪恩玉×
△女子中等 單式
○金貞子(同德) 2—0 李商仁(淑明)×
△女子一般·單式
○李程玉 2—1 田仁順×

【野球】
△中等部
○徽文中 5—2 東山中×
△大學部
○國學大學 13—2 藥大×

【軟式野球】
仁川 3—1 軍政廳
釜山 6—1 新韓公社

【庭球】
△男子大學部
○金有吉·朴淑古 4—0 徐丙洙·李虎(?)×(商大)(工大)
△女子大學部
○黃愛德·金貴衍 4—0 閔(?)·(?)(女醫大)(女醫大)

美式蹴球試合

十九日午後二時半부터 三時半까지 서울運動場에서 美式蹴球試合이 擧行되리라는바 이 美式蹴球는 朝鮮에서 처음으로 擧行되는니만치 一般의 많은 關心을 끌고있으며 이날은 特히 美軍人約五千名도 觀覽하게되어 올림픽大會를 더욱 盛況케하리라 한다

朝鮮青年資質昂揚에

民族青年團서訓練所開設

이범석(李範奭)장군 현순을다음와같다 만장으로 도지난九일 발족한 조선민족청년단(朝鮮民族青年團)은 방금 모든활동개시를 준비중인데 우선 동단국가로 조선청년의 민족정신을 앙양하는동시에생활지식봉 각방면으로그자질을 훈련향상시키기위하야 十一월중순경 훈련소를개설하고 제一회로 一개월내지 三개월동안 十八세이상三十세미만의 유능한청년을 훈련하기로 되었다한다 동단의 간부는 다음과같다

△團長 李範奭
△理事 金雄權 兪炳元 金活蘭 盧泰俊 李甚玶 李範奭 朴柱秉 白樂濬 薛麟 崔奎東 黃義敦 玄相允

△團旨三則
一、우리는 民族至上 國家至上의 理念下에 民族精神을 喚起하야 民族建國途上의 青年다운 純誠을 바칠것을 期함
二、우리는 宗派를 超越하야 對內自立 對外共存의 精神下에 民族의 力量을 集結할것을 期함
三、우리는 卑近한點에 着手하야 遠大한 理想에 着眼하고 現實을 直視하야 青年의 使命을 다할것을 期함

混織物十七万餘碼

毛糸·三十萬「폰드」

司令部·朝鮮에輸出命令

동경에서 十八일합동(合同)통신이보도한바에의하면 「맥아더」사령부에서는 조선에있어서 겨울옷감부족을 고려하야 三十만「폰드」의 모사(毛糸)와 十七만八천九백八十三마(碼)의 제종혼직물(混織物)을 조선으로 수출하기를 일본정부에 명령하였다한다 이직물은 조선직물공업을 수립하는데 큰도움이 될것이라고 한다

京電罷業員 廿七名釋放

앞서 서울시내교통기관이 파업을했을때 찰도종업원은 약一천七백명 경전가회사종업원은 약一백五십명이 공무를방해하고 치안을문란케한혐의로 수도경찰청에 검속되어있었는데 그동안 조사를받고 석방된수효는 천도속이 약八백명 종전죽은 十八일에석방된 二십七명까지모두七십여명이다 남어지 一천六십여명중 그중八십여명은 十七일 서대문형무소로부터 내각경찰서로옴겨서 운조중인데 당국의말에의하면 자장중요한 주모자이외에는 관대하게취급하리라고한다

交通標識 安全燈点火

교통안전을위하야 수도청보안과에서는 十八일부터 일주일동안 시내각경찰서 보안게 원약一천명을 동원시키어 동불없이 달리는전차、자동차、자전거、우마차등을 취체하고있다

青山里싸움 (8)

朴啓周 記

훈춘 일본영사관 폭력사건을듣고 일본정부는 중국정부에 대하여 엄중항의를 하였다。중국정부가 조선독립군을 방임해둔다는것은 일종의 무력군배양파원으로 훈춘사건의책임을지고 즉시독립군을 토벌하라는 항의였던것이다。당시 중국은 사분오열하여 내혼란기에 처해있던때와 일본의요구를 거절할힘이 없었다。그리하여 동삼성(東三省=지금의滿洲)최고당국은 토벌군을 조직하여 혼성여단장(混成旅團長) 맹부덕(孟富德)씨를 총지휘관으로 진공을 재시개하였었다。그러나 조선과 원수 맺을필요를 느끼지않은 맹장군은 비밀히 군사(軍使)를「서대파」독립군사령부로 보내어 조선독립군으로 하여금 지도 괴롭힘이 없도록 그곳을 떠나기를 권고하여왔다。북로군정서는 이중국의 호의에 응하지 않을수 없었다。그리하여 비록 외국땅이언만 그간 정들었던 대원생림(大原生林)속에 있는「서대파」를 버리고 피와땀을 흘러가며건설해놓은 군관학교와 교련장과 기숙사등을 버리고 정처없는 길을 떠나게되였다。말도 피눈물이나 앞이없었다。우리의 젊은 용사들은 울었다。그러나 그들의 가슴속에는「조국조선」이 한시 한초도 사라지지 않았었다。「조국아！내 어머니 유리방황하나 너를 위해 희겨이 한몸을 국업속에 던지리다。」이렇게 남모르게 맹세를 보이지않는 조국을 향하여 하는 그들은 죄와군 독립군으로써 외적을 죽 다시금마음속에 무찌를것을 다시 웨치면서 비분의 눈물을 멀어트렸던것이다。보병이개대대(步兵二個大隊)의 一천五백여명과 훈련중인 군관학교재학생 六백여명은 마침내 각종군기(軍器)와 八千만발이나 되는탄환을 노나서지고 지도자를 따라길을 떠나게되었다 이모든 무기는 일즉이 제일차세계대전쟁때 자기조국을 잃고 연합군에 참가하여 싸우던「제코」와「슬로바키아」의 애국청년들에게서 사들인것이다 극동에 파견되었던 그들은 국경을 넘어 전쟁이 끝난뒤 자기들 조국이 독립하게 되었다는 기뿐소식을 듣고 자기들의 처지와같애던 피압박민족인 조선을 동정하여 즐겨 그들이 가지고있던 무기를 북로군정서에 넘겨주게되였던것이다 물론이 매매계약은 극비밀에 체결되었으며 무기 역시 서백리아에서 극비밀히 국경을 넘어 대밀림속인「서대파」군사령부로 운반되었던것이다 그리하여 그당시의 북로군정서는 다수한 기관총을 위시하여 소포(小砲)와 속사포(速射砲)와 서야식소총등 각종무기와 탄환八十만발이 정비되여 무기의 덕택으로 우리 용사들의 사기를 더욱 높이게 되었던것이다。(계속)

新穀滿載한密航船

二隻을仁川近海서拿捕

신곡을 가득실고 일본으로 밀수출하려든 배가 十七일 인천(仁川)근해에서 조선해안경비대(警備隊)손에 자피였다 이 배는식량은 조선국민에게 배급하기위해서 식량배급소로 이관시키기로 발표하였다 그주일에 진해(鎭海)지난번서에서 신곡을시른 三척의배를 나포하여 선장 선원을군정재판에회부하였다하는데 이러한 죄인들은 엄형에 처한다고한다

餘滴

무고무고 아무리생각하여도 마음에 걸리우는것은 담배일홈에「무궁화」「무궁화」를 사용하고있는 점에 만족할수없는견해를가지기는 기자뿐이아닐것이다 ▲우리국조와탄강지로 편국적신앙심을모으고있는영산 백두산 그더고우리민족의꽃 국화(國華)로써민족적인정중한사랑을받고있는 무궁화를 폭폭연기로태워버린다는것도 우리감정에대단히사찰하거니와 ▲일본사람들이 그들의담배일홈에「후지산」(富士山)너「사구라」(櫻)너하는것을그대로본바더가지고 어떠한 사상에서 온것인지 그 착오를 지적하는 바이다

新刊紹介

▲新天地 九月號 亞米利加特輯 서울市太平通街一丁目 서울신문社出版局發行 定價三十圓

日氣豫報

北西風이불고晴天이繼續된다

曆

十九日(土曜) 陰二十五日 干支 丙寅
△日出 午前六時四四分
△日入 午後五時五三分
△月出 午前〇時二五分
△月入 午後三時一二分

放送

(晝)△一一·三〇 日用品時勢 △一一·四五 家庭時間 이週日에 이러이러
(夜)△五·〇〇 時報 뉴—쓰 △五·三〇 어린이시간 △六·〇〇 天主敎時間 △六·三〇 軍政廳時間 △七·〇〇 라디오코메디 △八·〇〇 獨奏 金珠順 △八·一五 ○四重唱 서울四重唱團 △八·四五 京畿歌謠

建國工業博覽會

오늘부터開場！暴風的人氣！

業人은勿論！一般의絶對的인期待下에豫定대로十月十九日부터開會합니다 우리工業界의한목의完全한縮圖임을 자랑합니다

時日 十月十九日부터十一月二十五日
場所 昌慶苑

主催 朝鮮工業技術聯盟 工業新聞社
後援 軍政廳商務部·運輸部·遞信部·文敎部 서울市廳·朝鮮商工會議所·金融團 金融組合聯合會·서울新聞社·中央工業研究所·地質調査所·國立博物館

滿員謝禮 公演中 首劇

女流鬪士招聘
本院事業運營上左에依하야 同志를招聘하니 一人十名
資格 中等以上學力이有한者로써二十五歲以上五十歲까지
報酬 相互協議
希望者自筆履歷書持參을要함 面談時間 午前中 市內居住保證人貳名要함
서울市中區御成町二十番地南山호텔隣 博愛院本部

戰災同胞諸位에게告함
生活을依支할곳이없는분은 本院에來訪하시면 相互協助하여 各自相應한職業과 糊口之策과 生路를發見할수있느니 來院하시고 來院即時 每日相當한收入이有함 勤勞로써 自活하시라
서울市中區御成町二〇南山호텔隣 博愛院本部內同苦會辦事

壽命絕對保證
㊀極 電球

電燈專門
商明
서울... 一丁目一五
電話本局(2)3608

참푸링과개 「흙」
喜劇의王者 朝鮮名畵
十八日부터 明洞劇場

募集 時計材料製作技術者 時計修理技術者
各種時計材料高價買入
各種時計材料 在庫豊富
京城鍾路三丁目八三 舊名이까리時計材料店 鮮光洋行 電話光四七二番

梅毒 淋疾·치질
서울中區三角町十一의二 化柳病 婦人病專門 濟蒼局 朝興銀行本店後便

金剛糊
絶對保證品 地方注文歡迎
서울大和町一丁目三 金剛糊製造工場 電本③三〇四四

讓渡 釀造用杉木製桶
容積十五石入부터二十五石까지多量
右希望하시는분은左記로問議하시압
京城府中區明治町二丁目二三
共進洋行 朴

仁川理化學工業株式會社
京城本町二丁目三四
電②1233·1480